

## HOOFDSTUK 3

# HANDELINGSPLAN VOOR DE INSPECTEUR SEKSUEEL GEWELD IN DE ZORGCENTRA NA SEKSUEEL GEWELD



Zorgcentra  
na Seksueel Geweld

Z S G . B E L G I U M . B E

### Voorbehouden rechten ZSG-model

Het ZSG-Model is eigendom van het Instituut voor de Gelijkheid van Vrouwen en Mannen (het Instituut). Het Instituut behoudt zich alle rechten voor met betrekking tot dit ZSG-Model. Het ZSG-model is een levend model, wat een continue verfijning vergt. Het Instituut behoudt aldus het recht om wijzigingen door te voeren in het ZSG-model na overleg met de technische werkgroepen en stakeholders.

# INHOUDSTAFEL

1.	DOEL VAN HET HANDELINGSPLAN .....	4
2.	DEFINITIES.....	5
	2.1.Zorgcentrum na Seksueel Geweld.....	5
	2.2.ZSG-afdeling.....	5
	2.3.Inspecteur seksueel geweld.....	5
	2.4.Seksueel geweld .....	5
	2.4.1. Acuut seksueel geweld .....	5
	2.4.2. Post- en niet-acuut seksueel geweld.....	5
	2.5.ZSG-verpleegkundige.....	6
3.	TOEPASSINGSGBIED.....	7
4.	RELEVANTE WETGEVINGEN EN DOCUMENTEN .....	8
5.	TAKEN BETROKKEN ACTOREN .....	9
	5.1.Inspecteur seksueel geweld.....	9
	5.2.Politiediensten.....	9
6.	WERKWIJZE.....	11
	6.1.Bij acuut seksueel geweld.....	11
	6.2.Bij niet-acuut seksueel geweld .....	13
7.	TECHNIEK AUDIOVISUEEL VERHOOR.....	14
8.	FLOWCHART HANDELINGSPLAN VOOR DE INSPECTEUR SEKSUEEL GEWELD.....	15
9.	ANNEX.....	16

# AFKORTINGEN

SPOC	Single Point of Contact
TAM	Techniek audiovisueel verhoor minderjarigen en kwetsbare meerderjarigen
ZSG	Zorgcentrum na Seksueel Geweld

# 1. DOEL VAN HET HANDELINGSPLAN

Het handelingsplan voor de inspecteur seksueel geweld in de Zorgcentra na Seksueel Geweld kadert binnen de multidisciplinaire werking van de Zorgcentra na Seksueel Geweld (ZSG). Het beschrijft de werkwijze en de verantwoordelijkheden van de inspecteur seksueel geweld binnen de geïntegreerde politie en binnen de werking van de ZSG. In de praktijk zijn verschillende diensten binnen de politie betrokken bij de vaststelling van acuut en niet-acuut seksueel geweld. Het spreekt voor zich dat de betrokken diensten op elkaar een beroep kunnen doen voor ondersteuning.

## 2. DEFINITIES

### 2.1. Zorgcentrum na Seksueel Geweld

Een ZSG bestaat uit een partnerschap tussen het ziekenhuis, de politie en het parket. Op een ZSG-afdeling kunnen slachtoffers terecht voor medisch en forensisch onderzoek, traumaverwerking en advies. De diensten van het ZSG worden door een specifiek multidisciplinair team aan de slachtoffers aangeboden.

### 2.2. ZSG-afdeling

De fysieke locatie waar het ZSG zich bevindt, wordt de ZSG-afdeling genoemd en betreft een afzonderlijke, fysiek gescheiden entiteit in het ziekenhuis. De ZSG-afdeling bevindt zich op een gemakkelijk bereikbare locatie en beschikt over de nodige infrastructuur en accommodatie om voor slachtoffers van seksueel geweld de doelstellingen van de holistische en multidisciplinaire zorg te realiseren, met inbegrip van de nodige lokalen voor het verhoor.

### 2.3. Inspecteur seksueel geweld

Dit betreft een politieambtenaar die de opleiding “Inspecteur seksueel geweld voor de ZSG”<sup>1</sup> volgde en verantwoordelijk is voor het gefilmd verhoor van meerderjarige slachtoffers van acuut seksueel geweld en de inbeslagname van de afgenomen stalen en kledij tijdens het forensisch onderzoek, evenals het eventuele verhoor van de steunfiguur van minderjarige of kwetsbare meerderjarige slachtoffers. De inspecteurs seksueel geweld werken in burger en verplaatsen zich bij voorkeur in een anoniem voertuig, met het oog op het bewaren van de discretie ten opzichte van het slachtoffer.

### 2.4. Seksueel geweld

Seksueel geweld wordt in deze context gedefinieerd als zijnde aantasting van de seksuele integriteit en (poging tot) verkrachting, zoals gestipuleerd in respectievelijk artikel 417/7 en artikel 417/11 van het Strafwetboek.

#### 2.4.1. Acut seksueel geweld

- (Poging tot) verkrachting, waarbij het slachtoffer zich maximaal 7 dagen ( $\leq 7$  dagen) na het seksueel geweld aanmeldt.
- De aantasting van de seksuele integriteit, waarbij potentieel sporen te vinden zijn en waarbij het slachtoffer zich maximaal 7 dagen ( $\leq 7$  dagen) na het seksueel geweld aanmeldt.

#### 2.4.2. Post- en niet-acuut seksueel geweld

Er is sprake van post-acuut seksueel geweld, wanneer het slachtoffer zich later dan 7, maar niet later dan 30 dagen na het seksueel geweld aanmeldt op de ZSG-afdeling.

Er is sprake van niet-acuut seksueel geweld, wanneer het slachtoffer zich later dan 30 dagen na het seksueel geweld aanmeldt op de ZSG-afdeling.

<sup>1</sup> Conform het erkenningsdossier nr. 7912.

## 2.5. ZSG-verpleegkundige

Een ZSG-verpleegkundige is een verpleegkundige of vroedkundige die een opleiding in het kader van de ZSG volgde. De ZSG-verpleegkundige verleent de acute medische en psychosociale zorg aan slachtoffers van seksueel geweld en hun steunfiguren onder staand order van een verantwoordelijke arts in het ziekenhuis waarin de ZSG-afdeling zich bevindt, namelijk: spoedartsen, gynaecologen, urologen, gastro-enterologen, pediaters, geriaters en/of psychiaters. De ZSG-verpleegkundige staat eveneens in voor de afname van het forensisch onderzoek aan de hand van het forensisch stappenplan. De ZSG-verpleegkundige maakt daarbij geen forensische interpretatie. De ZSG-verpleegkundige is bovendien verantwoordelijk voor het casemanagement.

### 3. TOEPASSINGSGEBIED

De inspecteur seksueel geweld staat minstens in voor de afname van het verhoor van meerderjarige slachtoffers van acut seksueel geweld die klacht wensen neer te leggen en voor de inbeslagname van de afgenomen stalen en kledij tijdens het forensisch onderzoek. Indien een slachtoffer van acut seksueel geweld tijdens de aanmelding op de ZSG-afdeling niet in staat blijkt te zijn een kwalitatief verhoor te laten afnemen, wordt het uitgesteld verhoor tevens afgenomen door een opgeleide inspecteur seksueel geweld of door een politieambtenaar die deel uitmaakt van een dienst gespecialiseerd in seksueel geweld.

Aan slachtoffers van niet-acut seksueel geweld die zich rechtstreeks aanbieden bij de politie wordt het aanbod van de ZSG voorgesteld en dit nadat de aangifte omtrent de feiten werd opgenomen in een proces-verbaal (inclusief verhoor) op het politiebureau.

- De politiediensten verbinden zich ertoe om zo snel mogelijk het transport van slachtoffers van acut seksueel geweld die zich bij de politie aanmelden naar de ZSG-afdeling te organiseren. Nadat het meerderjarig slachtoffer de nodige medische en psychische zorgen heeft gekregen op de ZSG-afdeling en het slachtoffer de nodige forensische onderzoekstappen onderging, neemt de inspecteur seksueel geweld het gefilmd verhoor van dit slachtoffer af in een daarvoor ingericht verhoorlokaal op de ZSG-afdeling. Indien het slachtoffer minderjarig is of een meerderjarige kwetsbare persoon betreft en vergezeld wordt door een meerderjarige steunfiguur, dan kan de inspecteur seksueel geweld de verklaring van deze steunfiguur opnemen tijdens of na het verlenen van de nodige zorgen aan het slachtoffer. De politiecoördinator faciliteert dit verhoor.
- Indien een meerderjarig slachtoffer van acut seksueel geweld zich rechtstreeks op de ZSG-afdeling aanmeldt en daar aangeeft klacht te willen neerleggen, staat de inspecteur seksueel geweld tevens in voor het afnemen van het gefilmd verhoor op de ZSG-afdeling.

## 4. RELEVANTE WETGEVINGEN EN DOCUMENTEN

De ZSG kaderen binnen de uitvoering van artikel 25 van het Verdrag van de Raad van Europa inzake het voorkomen en bestrijden van geweld tegen vrouwen en huiselijk geweld (kortweg het Verdrag van Istanbul), geratificeerd door België op 14 maart 2016 en in voege getreden in België op 1 juli 2016, evenals in:

- De steunmaatregelen 112 t.e.m. 115 van het Nationaal Actieplan 2021-2025;
- Punt 6.1 van de Kadernota Integrale Veiligheid 2022-2024;
- Punt 2.3.2 van het Nationaal Veiligheidsplan 2022-2025.

De werking van de Zorgcentra na Seksueel Geweld wordt tevens bepaald door de volgende rechtsbronnen (niet-exhaustief):

- Strafwetboek van 8 juni 1867;
- Wetboek van strafvordering van 17 november 1808;
- Wet van 5 augustus 1992 op het Politieambt;
- Omzendbrief nr. 04/2017 van het College van Procureurs-Generaal bij de Hoven van Beroep: Ministeriële Richtlijn betreffende de Seksuele Agressie Set (S.A.S.);
- Gemeenschappelijke Omzendbrief van de Minister van Justitie, de Minister van Binnenlandse Zaken en het College van Procureurs-Generaal over de audiovisuele opname van het verhoor van minderjarige en kwetsbare meerderjarige slachtoffers of getuigen van misdrijven;
- Aanverwante wetgeving inzake audiovisueel verhoor slachtoffers en getuigen, DNA-procedure in strafzaken, politionele slachtofferbejegening, beroepsgeheim...;
- Wet van 13 augustus 2011 tot wijziging van het Wetboek van strafvordering en van de wet van 20 juli 1990 betreffende de voorlopige hechtenis;
- Wet van 26 april 2024 betreffende de Zorgcentra na Seksueel Geweld.



## 5. TAKEN BETROKKEN ACTOREN

### 5.1. Inspecteur seksueel geweld

- De inspecteur seksueel geweld is verantwoordelijk voor de afname van het verhoor van meerderjarige slachtoffers van acut seksueel geweld die klacht wensen neer te leggen. De inspecteur seksueel geweld is gerechtigd om het rapport van het forensisch onderzoek in te kijken vóór het begin van het verhoor. Het verhoor vindt plaats op de ZSG-afdeling en wordt – mits toestemming van het slachtoffer – gefilmd. Als het slachtoffer geen toestemming geeft, wordt een standaardverhoor zonder audiovisuele opname afgenomen. Het is belangrijk dat het slachtoffer de gevolgen van een opname van het verhoor kan beoordelen, alvorens hij/zij/die toestemming geeft. Bijgevolg moet het slachtoffer van tevoren worden geïnformeerd dat de opname deel zal uitmaken van het strafdossier, waartoe de dader toegang kan vragen.
- Het (gefilmd) verhoor wordt afgenomen nadat de holistische zorg door de ZSG-verpleegkundigen werd verleend. Indien het verhoor wordt uitgesteld, kan een opgeleide inspecteur seksueel geweld instaan voor de uitvoering ervan. De inspecteur seksueel geweld (of een andere politieambtenaar belast met deze taak) is eveneens verantwoordelijk voor het neerleggen van de audiovisuele opname van het gefilmd verhoor op de griffie. Indien het slachtoffer van acut seksueel geweld een minderjarige of meerderjarige kwetsbare persoon betreft, kan de inspecteur seksueel geweld eveneens instaan voor de afname van het verhoor van de begeleidende steunfiguur.
- Een slachtoffer van seksueel geweld in de acute fase of diens wettelijke vertegenwoordiger kan schriftelijke toestemming (zie bijlage) geven om de forensische sporen die binnen de ZSG-afdeling zijn verzameld, vrijwillig af te staan. Als het slachtoffer de forensische sporen vrijwillig afstaat, kan de inspecteur seksueel geweld de sporen op verzoek van de gerechtelijke autoriteiten verzegelen en in beslag nemen. Door deze vrijwillige afstand kunnen ook inspecteurs seksueel geweld die geen Officier van de Gerechtelijke Politie zijn forensische sporen in beslag nemen. Niet alle leden van de politie hebben namelijk de status van Officier van de Gerechtelijke Politie, waardoor zij geen maatregelen mogen nemen om strafbare feiten te onderzoeken of vast te leggen.
- Als een slachtoffer van acut seksueel geweld of diens wettelijke vertegenwoordiger niet instemt of niet kan instemmen met de vrijwillige afstand van de forensische sporen, wordt het bewijsmateriaal verzegeld en in beslag genomen overeenkomstig de bepalingen van het Wetboek van Strafvordering.
- Na de inbeslagname beveelt de gerechtelijke autoriteit de onmiddellijke overdracht van de forensische sporen naar de griffie of het onderzoekslaboratorium.
- De kopie van het rapport van het forensisch onderzoek bestemd voor het onderzoekslaboratorium wordt bij het proces-verbaal gevoegd en overgemaakt aan de gerechtelijke autoriteit die het forensisch onderzoek heeft bevolen.
- De inspecteur seksueel geweld staat, indien het slachtoffer dit wenst, in voor het organiseren van de begeleiding van het slachtoffer naar de woonplaats of een opvangplaats. Hierbij wordt de discretie ten aanzien van het slachtoffer te allen tijde gewaarborgd.

### 5.2. Politiediensten

- De politiediensten verbinden zich ertoe slachtoffers van acut seksueel geweld die zich rechtstreeks op het politiekantoor melden of met wie zij op het terrein in contact komen zo snel mogelijk te begeleiden naar de ZSG-afdeling. Dit gebeurt bij voorkeur in burger en in een geanonimiseerd voertuig.

- De politiediensten voorzien in een permanente beschikbaarheid van minstens 2 inspecteurs seksueel geweld. Daarnaast wordt een ZSG-politiecoördinator aangesteld en worden de liaisontaken die voortvloeien uit de multidisciplinaire samenwerking van het ZSG ingebed in de reguliere werking van de politiediensten.
- De politiediensten voorzien in een Single Point Of Contact (SPOC)<sup>2</sup> waarop de inspecteurs seksueel geweld van dienst bereikbaar zijn en geven hun de nodige operationele ondersteuning.
- De politiediensten staan in voor de contacten met het parket en hebben een coördinerende rol wat betreft de van de magistraat ontvangen opdrachten.
- De politiediensten staan in voor het opstellen van de nodige processen-verbaal.
- Indien andere taken noodzakelijk zijn (zoals arrestatie, huiszoeking, verhoor van getuigen...), worden deze niet uitgevoerd door de inspecteur(s) seksueel geweld van dienst, maar door de bevoegde politiediensten, zonder dat dit ten koste gaat van de aandacht voor en de noden van het slachtoffer.

---

<sup>2</sup> "SPOC" in ruime zin: transmissiecentrum, dispatch, slimme lijn, etc.

## 6. WERKWIJZE

Afhankelijk van de wijze waarop de politiedienst kennis krijgt van het misdrijf, wordt er gehandeld volgens de volgende scenario's:

### 6.1. Bij acuut seksueel geweld

#### Scenario 1: Een slachtoffer meldt zich rechtstreeks aan op de ZSG-afdeling en wenst klacht neer te leggen

Na expliciete toestemming van het slachtoffer, neemt een personeelslid van de ZSG-afdeling telefonisch contact op met de inspecteurs seksueel geweld van dienst via de SPOC. Het personeelslid informeert de inspecteurs seksueel geweld over de tijd die nodig is voor het verlenen van de zorg zodat zij zich op het afgesproken tijdstip naar de ZSG-afdeling kunnen begeven.

Afhankelijk van de lokale afspraken wordt door een personeelslid van de ZSG-afdeling of door de inspecteurs seksueel geweld van dienst contact opgenomen met het parket voor het bekomen van de nodige vorderingen voor het uitvoeren van het forensisch onderzoek.

De inspecteurs seksueel geweld begeven zich op het afgesproken tijdstip naar de ZSG-afdeling om het meerderjarig slachtoffer te verhoren. Het verhoor vindt plaats nadat het slachtoffer de medische zorgen heeft gekregen en een forensisch onderzoek heeft ondergaan. De inspecteur seksueel geweld is gerechtigd om het rapport van het forensisch onderzoek in te kijken vóór het begin van het verhoor.

Als het slachtoffer daarmee instemt, wordt het verhoor opgenomen. Als het slachtoffer geen toestemming geeft, wordt een standaardverhoor zonder audiovisuele opname afgenomen. Het is belangrijk dat het slachtoffer de gevolgen van een opname van het verhoor kan beoordelen, alvorens hij/zij/die toestemming geeft. Bijgevolg moet het slachtoffer van tevoren worden geïnformeerd dat de opname deel zal uitmaken van het strafdossier, waartoe de dader toegang kan vragen.

Een slachtoffer van seksueel geweld in de acute fase of diens wettelijke vertegenwoordiger kan schriftelijke toestemming (zie bijlage) geven om de forensische sporen die binnen de ZSG-afdeling zijn verzameld, vrijwillig af te staan. Als het slachtoffer de forensische sporen vrijwillig afstaat, kan de inspecteur seksueel geweld de sporen op verzoek van de gerechtelijke autoriteiten verzegelen en in beslag nemen. Door deze vrijwillige afstand kunnen ook inspecteurs seksueel geweld die geen Officier van de Gerechtelijke Politie zijn forensische sporen in beslag nemen. Niet alle leden van de politie hebben namelijk de status van Officier van de Gerechtelijke Politie, waardoor zij geen maatregelen mogen nemen om strafbare feiten te onderzoeken of vast te leggen.

Als een slachtoffer van acuut seksueel geweld of diens wettelijke vertegenwoordiger niet instemt of niet kan instemmen met de vrijwillige afstand van de forensische sporen, wordt het bewijsmateriaal verzegeld en in beslag genomen overeenkomstig de bepalingen van het Wetboek van Strafvordering.

Na de inbeslagname beveelt de gerechtelijke autoriteit de onmiddellijke overdracht van de forensische sporen naar de griffie of het onderzoekslaboratorium.

Indien het verhoor moet worden uitgesteld, wordt het eveneens afgenomen door een opgeleide inspecteur seksueel geweld of door een politieambtenaar die deel uitmaakt van een dienst gespecialiseerd in seksueel geweld. Het verhoor kan worden afgenomen in het ingerichte verhoorlokaal op de ZSG-afdeling, in een verhoorlokaal van de onderzoekende zone of in een verhoorlokaal van de zone die het dichtst bij de woonplaats van het slachtoffer gelegen is en wordt bij voorkeur en mits toestemming van het slachtoffer gefilmd.

Scenario 2: Een slachtoffer meldt zich aan bij een politiedienst die ZSG-partner is

De politie informeert het slachtoffer over de mogelijkheid om gebruik te maken van de diensten aangeboden op een ZSG. Als het slachtoffer naar het ZSG wil gaan, neemt de politiedienst telefonisch contact op met het algemene nummer van de ZSG-afdeling om hen te informeren over de komst van het slachtoffer en om een concrete regeling af te spreken. In dat geval kan bepaalde informatie worden uitgewisseld tussen de politieagent die het slachtoffer heeft opgevangen en het zorgpersoneel van de ZSG-afdeling, met het oog op een efficiëntere zorg en om te vermijden telkens dezelfde informatie te vragen aan het slachtoffer.

Indien het slachtoffer zich niet op eigen kracht naar de ZSG-afdeling kan begeven, is de politiedienst verantwoordelijk voor de organisatie van het transport van het slachtoffer naar de ZSG-afdeling. Bij voorkeur wordt gebruik gemaakt van een geanonimiseerd voertuig en zijn de begeleidende politieambtenaren gekleed in burger. De politiedienst van de aanmelding maakt de nodige processen-verbaal op en staat in voor de eerstelijnsvaststellingen.

Afhankelijk van de lokale afspraken worden de inspecteurs seksueel geweld van dienst via de SPOC verwittigd door de politiedienst van aanmelding of door een personeelslid van de ZSG-afdeling en wordt er contact opgenomen met het parket voor het bekomen van de nodige vorderingen voor het uitvoeren van het forensisch onderzoek. Tijdens het contact met de inspecteurs seksueel geweld van dienst worden deze geïnformeerd over de tijd die nodig is voor het verlenen van de zorg, zodat zij zich op het afgesproken tijdstip naar de ZSG-afdeling kunnen begeven om er het slachtoffer te verhoren<sup>3</sup>. De inspecteur seksueel geweld stelt de nodige processen-verbaal op.

Indien het verhoor moet worden uitgesteld, wordt het eveneens afgenomen door een opgeleide inspecteur seksueel geweld of door een politieambtenaar die deel uitmaakt van een dienst gespecialiseerd in seksueel geweld. Het verhoor kan worden afgenomen in het ingerichte verhoorlokaal op de ZSG-afdeling, in een verhoorlokaal van de onderzoekende zone of in een verhoorlokaal van de zone die het dichtst bij de woonplaats van het slachtoffer gelegen is en wordt bij voorkeur en mits toestemming van het slachtoffer gefilmd.

Scenario 3: Het slachtoffer meldt de feiten aan een politiedienst die nog geen ZSG-partner is

Indien het slachtoffer kenbaar maakt beroep te willen doen op de diensten aangeboden op een ZSG, wordt het slachtoffer ofwel door de desbetreffende politiedienst begeleid naar de ZSG-afdeling ofwel begeeft het slachtoffer zich op eigen kracht naar de ZSG-afdeling.

- Indien er een overeenkomst is tussen de politiediensten onderling, zijnde aan de hand van provinciale of arrondissementele onderhandelingen, staat de inspecteur seksueel geweld van de politiedienst opgenomen in de samenwerkingsovereenkomst in voor de afname van het verhoor van het slachtoffer. De eerstelijnsvaststellingen zullen worden uitgevoerd door de politiedienst die als eerste op de hoogte was van de feiten. Het navolgend onderzoek gebeurt door de bevoegde politiedienst.
- Indien de politiedienst niet over een dergelijke overeenkomst beschikt of in een dergelijke overeenkomst niet gepreciseerd staat dat een inspecteur seksueel geweld zal instaan voor het verhoor, staat zij zelf in voor de organisatie en afname van het verhoor. Desgevallend vindt het verhoor plaats op het kantoor van de politiedienst en dit bij voorkeur nadat de zorgen op de ZSG-afdeling werden verleend. De politieambtenaar die het verhoor afneemt, heeft voeling met slachtoffers van seksueel geweld. De aanvankelijke vaststellingen en het navolgend onderzoek zullen eveneens uitgevoerd worden door de politiedienst, indien zij daar bevoegd voor is.

<sup>3</sup> Ingeval het een meerderjarig slachtoffer betreft.

#### Scenario 4: Een slachtoffer wenst klacht neer te leggen ná de aanmelding op de ZSG-afdeling

Indien een slachtoffer tijdens het casemanagement aan een personeelslid van de ZSG-afdeling aangeeft alsnog klacht te willen neerleggen, zal deze klachtneerlegging gefaciliteerd worden door de ZSG-partners. Hiervoor worden lokaal de nodige afspraken gemaakt die rekening houden met en uitgaan van het principe om de holistische zorg voor slachtoffers van seksueel geweld zo laagdrempelig mogelijk te maken. Het verhoor wordt bij voorkeur afgenomen door een politieambtenaar die de opleiding tot inspecteur seksueel geweld heeft gevolgd en minstens door een politieambtenaar die voeling heeft met slachtoffers van seksueel geweld.

## 6.2. Bij niet-acuut seksueel geweld

#### Scenario 1: Een slachtoffer meldt zich rechtstreeks aan op de ZSG-afdeling en wenst klacht neer te leggen

Indien een slachtoffer van niet-acuut seksueel geweld zich rechtstreeks aanmeldt op de ZSG-afdeling en klacht wenst neer te leggen, zal deze klachtneerlegging gefaciliteerd worden door de partners verbonden aan het ZSG. Hiervoor worden lokaal de nodige afspraken gemaakt die rekening houden met en uitgaan van het principe om de holistische zorg voor slachtoffers van seksueel geweld zo laagdrempelig mogelijk te maken. Het verhoor wordt bij voorkeur afgenomen door een politieambtenaar die de opleiding tot inspecteur seksueel geweld heeft gevolgd en minstens door een politieambtenaar die voeling heeft met slachtoffers van seksueel geweld.

#### Scenario 2: Een slachtoffer meldt zich aan bij een politiedienst die ZSG-partner is

Het slachtoffer wordt verhoord door een bevoegde politieambtenaar die bij voorkeur de opleiding tot inspecteur seksueel geweld heeft gevolgd of minstens voeling heeft met slachtoffers van seksueel geweld. Het slachtoffer wordt geïnformeerd over het ZSG-aanbod en kan zich, indien gewenst, op eigen initiatief naar de ZSG-afdeling begeben.

## 7. TECHNIEK AUDIOVISUEEL VERHOOR

Indien het slachtoffer minderjarig is of een meerderjarige kwetsbare persoon betreft, kan het parket een audiovisueel verhoor (TAM-verhoor) vorderen dat wordt afgenomen door hiertoe gebrevetteerde TAM-verhoorders. Indien er een ingericht TAM-verhoorlokaal aanwezig is op de ZSG-afdeling, kan het verhoor daar georganiseerd worden. Indien de ZSG-afdeling niet over de nodige lokalen en infrastructuur beschikt, vindt het TAM-verhoor plaats in een verhoorlokaal dat het dichtst bij de verblijfplaats van de te verhoren persoon is gelegen. De richtlijnen rond het audiovisueel verhoor liggen vast in de Gemeenschappelijke Omzendbrief van de Minister van Justitie, de Minister van Binnenlandse Zaken en het College van Procureurs-Generaal van 14 oktober 2021 over de audiovisuele opnamen van het verhoor van minderjarige en kwetsbare meerderjarige slachtoffers of getuigen van misdrijven.

Indien het slachtoffer vergezeld wordt door een meerderjarige steunfiguur, kan de inspecteur seksueel geweld de verklaring van deze steunfiguur opnemen tijdens of na het verlenen van de nodige zorgen aan het slachtoffer.

# 8. FLOWCHART HANDELINGSPLAN VOOR DE INSPECTEUR SEKSUEEL GEWELD

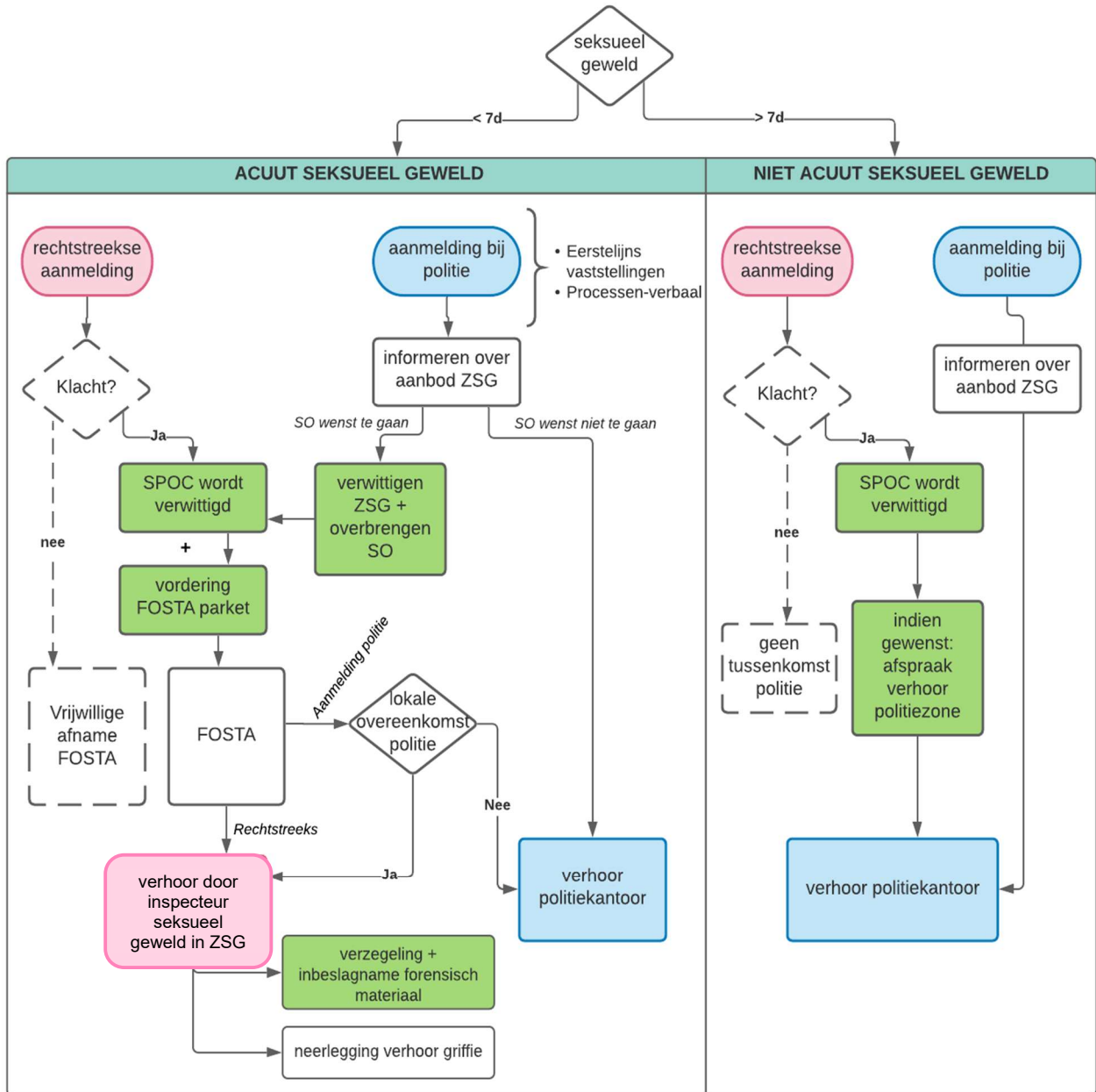

## 9. ANNEX

# TOESTEMMINGSFORMULIER INBESLAGNAME SPOREN

Overeenkomstig art. 12 2° van de wet betreffende de Zorgcentra na Seksueel Geweld zorgt de inspecteur seksueel geweld voor de inbeslagname na vrijwillige afstand van forensische sporen die verzameld werden op de ZSG-afdeling. Het slachtoffer van acut seksueel geweld of diens wettelijke vertegenwoordiger kan vrijwillig afstand doen van deze sporen mits schriftelijke toestemming (cfr. art. 38 §1 van de ZSG-wet).

(Schrappen wat niet past)

Ik, ..... (naam en voornaam **slachtoffer indien 16 jaar oud**) doe hierbij vrijwillig afstand van de sporen met het oog op inbeslagname n.a.v. van mijn klacht seksueel geweld, zoals mij werd uitgelegd door ..... (naam en voornaam inspecteur).

Ik, ..... (naam en voornaam wettelijke vertegenwoordiger **indien slachtoffer wilsonbekwaam of geen 16 jaar oud**) doe hierbij vrijwillig afstand van de sporen verzameld bij ..... (naam en voornaam slachtoffer) met het oog op inbeslagname n.a.v. van een klacht seksueel geweld, zoals mij werd uitgelegd door ..... (naam en voornaam inspecteur).

Ik begrijp dat een inbeslagname van sporen volgende elementen inhoudt (*schrappen indien niet van toepassing*):

- Inbeslagname kledij
  - Ik wens na onderzoek en na vrijgave door rechtbank de kledij terug te ontvangen (u brengt mij op de hoogte dat dit geruime tijd kan duren)
  - Ik wens na onderzoek en na vrijgave door de rechtbank de kledij niet meer terug te ontvangen
- Inbeslagname van de verzegelde zak met de forensische stalen afgenomen aan de hand van het forensisch stappenplan
- Inbeslagname andere voorwerpen die als bewijs in het onderzoek kunnen gebruikt worden:  
.....
- Inbeslagname van de digitale beeld dragers van het opgenomen verhoor
- Inbeslagname forensisch verslag opgesteld door de forensisch verpleegkundige

Datum:            /            / 20..

Handtekening:



# COLOFON

**Redacteur:**

Instituut voor de gelijkheid van vrouwen en mannen  
Victor Hortaplein 40  
1060 Brussel  
T 02 233 44 00  
info@igvm.be  
<https://igvm.be>

**Oorspronkelijke auteurs:**

Baert Saar, De Keyzer Heleen, Slosse Olivier, Houpels Eva, Dewagtere Frank, Blondia Guy, Drion Jean-Luc, Keygnaert Ines

**Verantwoordelijke uitgever:**

Michel Pasteel – directeur van het Instituut voor de gelijkheid van vrouwen en mannen

**Depotnummer:**

D/2025/10.043/14

De functies, titels en graden die in deze publicatie worden gebruikt, verwijzen naar personen van eender welk geslacht of genderidentiteit.

In functie van eventuele referentie naar dit hoofdstuk, gelieve steeds volgende bronvermelding te gebruiken: Baert, S., De Keyzer H., Slosse O., Houpels E., Dewagtere F., Blondia G., Drion J.L. & Keygnaert, I. (2020). Handelingsplan voor de inspecteur seksueel geweld in de Zorgcentra na Seksueel Geweld. In Het Instituut voor de gelijkheid van vrouwen en mannen (ed). *Zorgcentra na Seksueel Geweld in België: het ZSG-model* (Editie 2025). Brussel: IGVM.

*Cette publication est également disponible en français.*



Instituut voor de gelijkheid  
van vrouwen en mannen



FACULTY OF MEDICINE  
AND HEALTH SCIENCES



.be



Zorgcentra  
na Seksueel Geweld



Instituut voor de gelijkheid  
van vrouwen en mannen